БЮЛЛЕТЕНЬ

Информационное издание Ассоциаций «СРО «ОПСР» и «СРО «ОРПД»

№ 12
март 2021 года
Санкт-Петербург

ТЕМА НОМЕРА:

КАМЕРА! МОТОР! СНЯТО!

В ВЫПУСКЕ:

КОМАНДА ЦИФРОВОГО ФРОНТА

ОТКРЫТО О РЕЗУЛЬТАТАХ РАБОТЫ

ЕЖЕГОДНЫЙ ВИДЕООТЧЕТ

Содержание

КУРС НА ЦИФРОВИЗАЦИЮ

КОМАНДА ЦИФРОВОГО ФРОНТА

НОВОСТЕЙ МНОГО НЕ БЫВАЕТ

КОГДА НАДЗОР ПРИНОСИТ БЛАГО

ПОРА ОТВЕЧАТЬ НА ВОПРОСЫ

ОТКРЫТО О РЕЗУЛЬТАТАХ РАБОТЫ!

ЕЖЕГОДНЫЙ ВИДЕООТЧЕТ

НАД НОМЕРОМ РАБОТАЛИ:

ПЕТУШКОВА
Наталия Сергеевна
Директор Ассоциаций

ПЕНЬТЮК
Павел Михайлович
Главный специалист дирекций

ВЛАСЕНКО
Мария Сергеевна
Старший специалист дирекций

АНИСКИНА
Екатерина Андреевна
Специалист дирекций

КОЛОНКА РЕДАКТОРА

Уважаемые коллеги! Предлагаем вашему вниманию очередной выпуск информационного издания Ассоциаций - Бюллетеня.

Мы живем в мире, где ключевым источником информации стал интернет. Социальные медиа заняли прочное место в нашей жизни, а мобильный экран стал персональным медиа всего за несколько лет. Изменились и наши медиа потребительские привычки.

Доведение информации до наших участников требует новых подходов, освоения дополнительных каналов распространения и упаковки контента в новые форматы.

В 2020 году, в связи с пандемией коронавируса, мы уже опробовали новые форматы взаимодействия с членами Ассоциаций. Активно проводились вебинары по важным вопросам и проблемам, а также состоялось заочное Общее собрание членов СРО с применением дистанционных технологий.

С начала 2021 года мы готовим сразу четыре новых формата взаимодействия с членами Ассоциаций. Подробнее об этих форматах вы узнаете в этом выпуске нашего бюллетеня.

ПЕТУШКОВА
Наталия Сергеевна
Директор Ассоциаций

КУРС НА ЦИФРОВИЗАЦИЮ

Директор Ассоциаций Петушкова Наталия Сергеевна рассказывает о новом формате взаимодействия Ассоциаций «СРО «ОПСР» и «СРО «ОРПД» со своими членами.

ПЕТУШКОВА Наталия Сергеевна
Директор Ассоциаций

Прошедший 2020 год запомнился не только пандемией, но и цифровой трансформацией коммуникаций, которая затронула чуть ли не каждую организацию. Важные деловые встречи, совещания и переговоры в одночасье перешли в онлайн-формат. Представителям строительной отрасли было необходимо быстро адаптироваться к новой информационной реальности. Ассоциации «СРО «ОПСР» и «СРО «ОРПД» не стали исключением.

В СРО существует практика проведения общих собраний членов СРО в весенне-летний период. К этому времени уже подведены итоги работы предыдущего года. И постепенно начинает формироваться бюджет СРО на текущий год в зависимости от ожиданий и пожеланий членов.

Июньское собрание 2020 года проходило в новом для Ассоциаций онлайн-формате. К слову сказать, представители дирекций впервые взаимодейст-вовали со своими членами по средствам информационных каналов связи.

Несмотря на непростую ситуацию, связанную с пандемией, дирекциям СРО удалось на высоком уровне подготовить и провести собрания.

Общее собрание членов Ассоциации

Вопрос 2 повестки дня

«О РАБОТЕ АССОЦИАЦИИ В 2020 ГОДУ»

ПРОЕКТ РЕШЕНИЯ по вопросу 2 повестки дня (продолжение):

3.) Внести изменения в пункт 5 решения по вопросу 4 повестки дня общего собрания членов Ассоциации от 06 декабря 2011 г., протокол № 13, а именно - изложить указанный пункт в следующей (новой) редакции:

«Установить, что предъявление претензий по взысканию задолженности перед Ассоциацией по уплате регулярных и целевых членских взносов в судебном порядке допускается исключительно к тем юридическим лицам и индивидуальным предпринимателям, в отношении которых правлением было принято решение об их исключении из Ассоциации и это решение не отменено, в срок не ранее чем через месяц после принятия такого решения».

4.) Внести изменения в раздел 5 пункта 3 решения по вопросу 5 повестки дня общего собрания членов Ассоциации от 10 декабря 2019 г., протокол № 42, а именно - изложить указанный раздел в следующей (новой) редакции:

«Разрешить правлению Ассоциации обоснованно, на срок не более шести месяцев подряд, уменьшать размер уплаты регулярного членского взноса, но не менее 5 500 рублей в месяц, членам Ассоциации, не выполняющим работы, требующие обязательного членства в составе саморегулируемой организации (Ассоциации), а также не имеющим неурегулированную задолженность по уплате обязательных взносов и платежей в Ассоциацию, с последующей обязательной компенсацией членом не уплаченных им денежных средств в порядке и в срок по согласованию с правлением Ассоциации».

www.sroopsr.ru www.sroorpd.ru

Отдельно стоит отметить особенности подобных виртуальных собраний. Все необходимые материалы и документы были

заранее опубликованы на сайтах Ассоциаций. Голосование среди членов прошло с помощью электронных бюллетеней. Такая форма волеизъявления уже практиковалась в СРО. В какой-то момент от нее отошли, но в условиях пандемии практика бюллетеней снова стала актуальной.

Полагаю, мы справились с организацией и проведением собрания членов СРО. Уверена, что опыт, полученный во время проведения онлайн-собраний, пригодится нам в будущем.

Опыт успешного онлайн-взаимодействия Ассоциаций со своими членами привел к тому, что у представителей дирекций родилась идея развития цифровых каналов коммуникации. Так, уже сегодня в Ассоциациях появилась своя видеостудия, на сайтах организаций размещаются видео, где представлены главные новости СРО и отрасли в целом. Кроме того, специалисты дирекций постоянно участвуют в записях тематических интервью. В перспективе развития цифрового взаимодействия к запуску готовится ряд информационных проектов.

Новые формы коммуникации помогут нам не только повысить уровень информационной открытости, но и успешно взаимодействовать с членами Ассоциаций в дальнейшем.

КОМАНДА ЦИФРОВОГО ФРОНТА

В рамках нового формата взаимодействия Ассоциаций «СРО «ОПСР» и «СРО «ОРПД» со своими членами на сайте саморегулируемых организаций запущен видеоблог, в котором освещаются главные новости Ассоциаций, результаты работы её подразделений, насущные вопросы в сфере саморегулирования, строительства, независимой оценки квалификации, юриспруденции, государственных закупок, бухгалтерского учета и пр.

Организатором данных работ выступает структурное подразделение Фонда ППП – Видеостудия. Небольшой, сплоченный коллектив творческих, динамичных профессионалов обеспечивают своевременное информирование участников Ассоциации по вышеперечисленным вопросам.

Главными действующими лицами проекта являются:

Магадова Саида – медиа-директор студии корпоративной видеозаписи. Окончила Ставропольский Государственный Университет (СГУ), по специальности «История». Неоднократно проходила повышение квалификации по направлению «Медиаменеджмент», принимала участие в профильных семинарах и мастер-классах.

Саида Магадова
медиа-директор студии
корпоративной видеозаписи

Миронова Анна – ведущая интервью. Окончила Санкт-Петербургский государственный архитектурно-строительный университет (СПБГАСУ) по специальности экономическая безопасность.

Анна Миронова
ведущая интервью

Ерофеева Альбина – ведущая выпуска новостей. Окончила Санкт-Петербургский государственный архитектурно-строительный университет (СПБГАСУ) по специальности экономист.

Альбина Ерофеева
ведущая выпуска новостей

Хоршев Алексей – видео-оператор, моушен-дизайнер. Учился в Российском Государственном Университете Инновационных технологий и предпринимательства (РГУИТП) по специальности технолог-программист. Прошел курсы переподготовки в Московской школе кино по специальности «Режиссура монтажа и цветокоррекции». Работает в студии «Дквадрат» и «Ленфильм», сотрудничает с телеканалами «ЛенТВ» и «Вместе-Рф».

Хорошев Алексей
видео-оператор, моушен-дизайнер

Видеоматериалы доступны для просмотра на официальных сайтах Ассоциаций: sroopsr.ru, sroorpd.ru

НОВОСТЕЙ МНОГО НЕ БЫВАЕТ

Новости, которые затрагивают строительную отрасль и саморегулирование обновляются ежедневно. Найти полезную информацию в нескончаемом потоке новостей не просто, особенно тяжело следить за нововведениями и изменениями в законодательстве.

В связи с этим Ассоциации приняли решение запустить новый формат информационного взаимодействия с её членами – новостной видеоблог. В ежемесячных выпусках, продолжительностью 5-7 минут, освещены новости строительной отрасли, сферы саморегулирования и деятельности Ассоциаций.

Первый выпуск видеоблога, посвященный итогам работы Ассоциаций и значимым событиям 2020 года, уже размещен на сайтах Ассоциаций. Затронуты такие темы, как нововведения национального реестра специалистов, внесение сведений в Федресурс, новые источники для оплаты взносов саморегулируемых организаций и многое другое.

Надеемся, что формат видеоблога будет интересен и полезен участникам Ассоциаций.

ПОРА ОТВЕЧАТЬ НА ВОПРОСЫ

Идея нового формата появилась в период пандемии. Сложившаяся ситуация вынудила нас перейти от очных мероприятий к дистанционным формам взаимодействия. Электронный документооборот, заочные общие собрания и вебинары – все это стало нормой при взаимодействии с нашими участниками.

Новый формат – интервью, должен дополнить и разнообразить коммуникацию между Ассоциа-циями и их членами. Формат интервью представляет собой видеозапись очных встреч интервьюера с представителями сфер, связанных со строительной деятельность, которые занимают руководящие должности в компаниях или являются руководителями подразделений. Тематики для интервью мы подбираем, ориентируясь на ситуацию на строительном рынке и проблемы, с которыми сталкивается профессиональное строительное сообщество.

Первым на вопросы наших участников ответил представитель организации, осуществляющей комплексное сопровождение строительных компаний на тендерном рынке - «Эксперт-Центр» Салахутдинов Кирилл. Представитель компании поделился с нами полезной информацией и ответил на такие принципиально важные вопросы как: какой сегодня рынок Государственного заказа, каким образом он функционирует и его специфика, а также о сроках подачи заявки, о порядке оплаты выполненных работ государственным заказчиком, о том, почему многих субъектов предпринимательской деятельности не привлекает возможность участия в государственном заказе, какие формы обеспечения исполнения контрактов существуют, их плюсы и минусы, а также о функционировании рынка государственных заказов в период пандемии COVID-2019, и о ее влиянии на данный рынок.

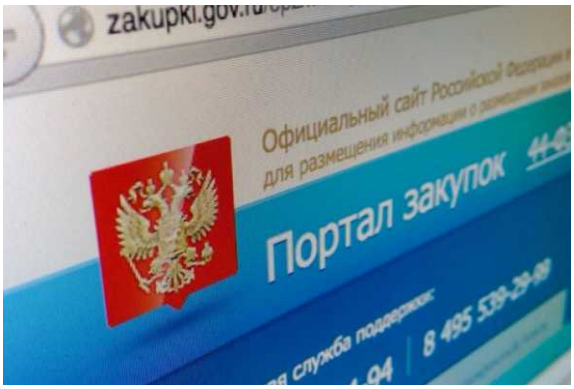

Специалист подробно рассказал о нюансах работы с государственным заказчиком. Например, о недовольстве компаний в отношении оплаты государственным заказчиком поставленных ими товаров (выполненных работ, оказанных услуг). Как было ранее - государственный заказчик производил оплату только через 60-90 дней. Это являлось причиной отказа компаний от участия в государственных заказах. Но в связи с изменениями в законодательстве, максимальный срок оплаты поставленных товаров (выполненных работ, оказанных услуг) сокращен до 15 рабочих дней в интересах компаний-участников, – поделился с нами Кирилл Салахутдинов.

С видеозаписью интервью вы можете ознакомиться, перейдя на сайты Ассоциаций.

В скором времени планируется интервью с главными специалистами таких направлений, как: ведение национальных реестров специалистов, работа независимых центров оценки квалификации, по юридическим вопросам и бухгалтерскому учету в строительной отрасли.

Выпуск подобных интервью предполагается на регулярной основе. Анонсы интервью будут появляться на сайтах Ассоциаций и в официальных телеграм-каналах. Все заинтересованные лица могут задать свои вопросы на соответствующую тематику интервью как до, так и после его проведения, контакты приглашенных экспертов и их компаний будут находиться под видео на сайтах Ассоциаций.

ВЛАСЕНКО
Мария Сергеевна
старший специалист дирекций

КОГДА НАДЗОР ПРИНОСИТ БЛАГО

В конце года Ассоциации запустили новый формат коммуникации — видеоинтервью, в котором гости раскрывают подробности деятельности саморегулируемых организаций. Недавно вышел новый выпуск, в котором руководитель Инспекций Ассоциаций Виктория Фунтикова рассказала о плановых проверках, повышении квалификации и ответственности СРО перед своими участниками.

Разговор начался с обсуждения изменений законодательства в системе саморегулирования в 2017 году, которые руководитель Инспекций назвала революционными.

Особое внимание интервьюер обратила на деятельность возглавляемых Викторией Фунтиковой

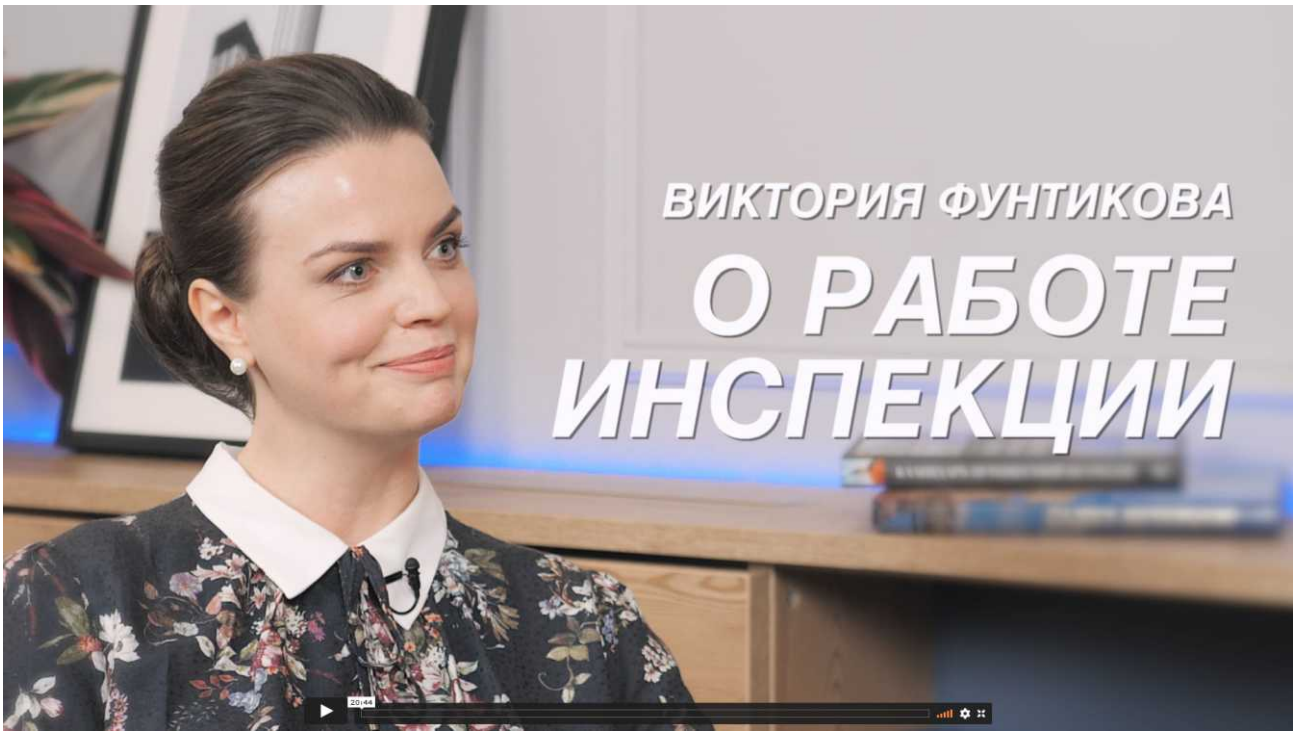

контролирующих органов Ассоциаций — Инспекций. Плановые проверки, отмечает она, проводятся в течение всего года, что помогает распределить нагрузку среди инспекторов. Специалисты также могут проводить выездную проверку, если необходимо дополнительно удостовериться в подлинности предоставленной членами СРО информации.

«Безусловно, в ходе каждой проверки выявляются нарушители. Как правило, бóльшая часть организаций устраняют свои нарушения, а те, кто этого не делает, в конечном итоге могут покинуть ряды членов СРО», — акцентирует внимание Виктория Фунтикова на важности соблюдения требований контролирующего органа.

При этом, Инспекции занимаются подготовкой ответов на запросы различных инстанций, мониторингом информации о договорах членов СРО, ведут архивные дела участников Ассоциаций и формируют сведения для отправки в Ростехнадзор и размещения на сайтах СРО. Оцифровка бумажного архива существенно упростила документооборот между Ассоциациями и их членами, а благодаря Личному кабинету теперь можно получить выписку из реестра членов СРО в электронном виде практически моментально.

В завершении разговора Виктория Фунтикова напомнила о сотрудничестве членов СРО между собой при выполнении узкоспециализированных работ, а также затронула тему повышения квалификации сотрудников Инспекций.

Более подробно узнать о работе Инспекций вы можете на сайтах наших Ассоциаций, где опубликовано полное видеоинтервью.

АНИСКИНА
Екатерина Андреевна
специалист дирекции

ЕЖЕГОДНЫЙ ВИДЕООТЧЕТ

ЗАЙЦЕВ Сергей Владимирович
председатель правлений
Ассоциаций «СРО «ОПСР», «СРО «ОРПД»

Новые формы взаимодействия коснулись и работы постоянно действующего коллегиального органа управления — правлений Ассоциаций.

В 2021 году, по итогам года запланировано обращение к членам Ассоциаций председателя правлений Сергея Владимировича Зайцева, на котором будут освещаться самые актуальные и насущные проблемы за истекший год, подведены итоги, что сделано для участников Ассоциаций, какие решения приняты, какие предстоит обсудить и принять.

Такой формат позволит каждой организации быть в курсе состояния дел в Ассоциациях, планов и перспектив развития саморегулируемых организаций, внедрения новых проектов как за прошедший, так и на предстоящий год. Отсюда можно сделать вывод, что такие видеообращения будут актуальны и интересны для наших участников.

ПЕНЬТЮК
Павел Михайлович
главный специалист дирекции

ОТКРЫТО О РЕЗУЛЬТАТАХ РАБОТЫ!

ПЕТУШКОВА Наталия Сергеевна
директор
Ассоциаций «СРО «ОПСР», «СРО «ОРПД»

Еще одним актуальным форматом работы Ассоциаций и их членов стал ежеквартальный видеоотчет директора Ассоциаций – Петушковой Наталии Сергеевны.

Такой формат поможет более подробно раскрыть текущее состояние дел, укрепить взаимоотношения между органами управления и членами Ассоциаций, повысить уровень вашего доверия к нам. В данном отчете будут освещаться результаты деятельности Ассоциаций за отчетный период, актуальные проблемы и перспективные планы на будущее. Помимо ежеквартальных видеообращений Наталия Сергеевна планирует записывать видеообращения по отдельным наиболее важным темам для членов Ассоциаций.

АНИСКИНА
Екатерина Андреевна
специалист дирекции

196128, Санкт-Петербург,
пл. Чернышевского, д.5
sro131@sroopsr.ru,
sro099@sroorpd.ru

+7 (812) 213-67-15
+7 (812) 213-67-16

www.sroopsr.ru

www.sroorpd.ru